晶報

電話四二八號　社址上海望平街

□自動電話一二四二八號□　□電報掛號四三七七即神字□

第一千一百九十三號

廣告刊例

『新聞欄中』價面議『新聞中縫』計二十字長十字寬爲一格以半格起碼每期每格洋八元『封面中縫』一分格等與新聞中縫同每期每格洋五元『封面』計十五字高十九字寬爲一格以半格起碼每期每格洋六元『後幅』分格等與封面同每期每格洋五元

定報價格

每三日出一張增刊無定
中國境內全年二元半年一元一角每月二角日本同其餘外國各埠加倍均作大洋計算報費先惠郵費在內郵票加一

今日一張售大洋二分

猛虎商標

治咳聖藥

醫書云「肺如鐘、動則鳴」、此言人之傷風逆氣、冲入肺部咳嗽之由來也、咳嗽不治、久則成癆、其爲害誠非淺鮮、虎標八卦丹爲治咳之聖藥、請嘗試之、方知余言之不謬也、此丹並主治下列各症、

虎標八卦丹主治

風癆痧症	感冒風寒	頭痛眩暈	胸膈飽滯
寒熱交作	猝然昏倒	中風中痰	一切咳嗽
時行疫毒	傷寒中暑	霍亂吐瀉	心氣腹痛
跌打刀傷	手足腫痛	無名腫毒	遠年腳疤

總發行 上海 虎標永安堂 北四川路八十九號 電話（北）二七三六

南市代理 新開河 林大森

各大商藥店及烟紙店均有出售

印有詳章 函索即寄

浦子靈速戒烟院 上海法租界愷自邇路嵩山路西首惟善里內 電話三六二二二 電報掛號七三〇七 郵政信箱一二九〇

袁寒雲先生戒烟一年後之題詞

補生戒烟除歷速　爲我斷嗜一年餘　飲食既增身體健　十年我疾一朝除　我願天[illegible]同病者　齊來去[illegible]毋躊躇

包除烟癮 毫無痛苦

MadamHelenPiper

心靈手相家 海倫巴勃女士

諸君新歲以後流年如何 海倫巴勃女士可以不可思議之水晶球及精確絕倫之手相術奉告諸君 中華民國著名人士之保證書及題詞不下千餘通

時間 上午九時至下午九時

愛文義路三十五號 電話西四四零二

統治飯量減少・大便閉結・氣血兩虧・年老虛衰・腎水虧耗・夢遺滑精・生殖無能・久婚不孕・經水不調・產後失調・積勞傷神・腦力不足・記憶不強・先天不足・後天失調・發育不全等症・試服一瓶・即見奇效・

上海 九福公司發行

西北風一陣陣吹到面上・及手背等處・皮膚燥結・痛如刀割・頓時紅凍枯燥・甚至破裂出血・此不特痛苦難受・且更有損美容・惟有……

常搽此 嫩面香

能使皮膚立見滋潤光滑・變爲白嫩娛臉・加之幽香經久・尤覺可愛・凡青年男女・皆宜常用・（每瓶售洋一元裝璜與衆不同）

上海四馬路中山東路口 中西大藥房發行

全國（中西）（中法）及各大藥房均有出售

痛呼

司徒博牙醫生

必止牙痛靈藥

總發行 上海霞飛路二〇四號 中國牙科醫院

南京路畫錦里西首

冠生園飲食部

廣州酒菜茶麪

（味美）（消化）（清潔）（價廉）

定印牌號不計工錢

利用機封物美價廉

（一）凡定印本人字號或商店用箋嘗以白如連史厚如毛邊之利用紙印之長十英寸闊六英寸每千張一元六角另加郵費二角（二）三層連史紅簽封長七英寸闊三寸三分每五百枚一元六角另加郵費二角（三）以上二種爲最通行最適用之機封如須放大或縮小加厚及套色印者另行增減計算（四）來款得用郵票代現但請掛號寄至上海梅雪路家庭工業社收以免失誤

（附白）上述箋封係用一色鉛字排印不計工錢如須特製鋅版或照相銅版加版費每塊一元

大風堂所藏書畫展覽會啓事

敬啓者稿善孖大千粗解六法略事收藏散將秘笈之珍藉作明珠之獻爰定新曆二月十九日起廿四日止（舊曆正月初十日起十五日止）每日午前九時起午後五時止開展覽會於法租界西門路西成里一六九號本寓並將善孖大千及六溺道人平昔所作另陳一室續貂之誚知不能免倘祈大雅名流蒞時惠臨指教則甚幸

張善孖大千謹啓

□無敵牌膠版印字器□

用法最爲簡便、可以不學而能、比較打字機迅速十倍、不識字人亦與使用、例如自己寫就一信、或畫成一圖、即刻可以原稿付印、毫不費事、計分大小二種、小號可印最大之信紙信封、祗售每副五元、添配膠版、祗需一元、大號可印全張講義、每副十元、添配膠版、祗需二元、外埠郵購、另外郵費一成、

上海南陽橋家庭工業社門售部發行

遷移大減價大贈品

本行原址石路現因房屋翻造今遷移至五馬路中央大旅社西首特舉行大減價大贈品廿一天各種藥品照碼一律八折凡購貨滿一元以上贈美女照片一全套凡五元以上贈精美雕刻麻雀牌一副再送象牙骰子一副

五大聖藥 如無效驗加倍還洋

謹防化名僞藥朦混欺人

保育麟　男女愉快節育器　溫柔靈寶粉　秘製種子靈藥　防毒美人趣

一・專治性慾減退臨交不久陽萎早泄無夢自遺或爲手淫所傷房事過度發育不全等症服之立使乾道特堅・功效卓著每盒一元雙料一元半
二・此器如意舒暢極增快感不但避毒尤加美滿每打一元一元半奇形每只洋四角女用普通每只洋八角特種子宮保溫器專治婦女變態等症每具洋三元
三・此粉有節育避孕之特聖品凡生產過密之婦用之立即停孕而體強如常若停用仍可受娠每盒一元
四・凡婦女久不孕育或一產久停或素未生育及因各種疾病而不能受胎者服此靈藥保險一夜可受孕此藥爲種子獨步靈丹有挽回造化之功每盒一元
五・用於女性無窮快感欲求兩性間之歡暢美快不可缺此藥並能防毒持久且可治各婦毒瘡洋一元
立愈白濁丸一元月經帶七角一元小兒方便袋一元

各種藥品仿單索閱即寄外埠函購寄費加一郵票通用原班保險寄奉

上海 五馬路中央旅社西首平望街轉角 愛立司西藥總行啓

補血強精靈藥 補爾多壽

本品爲德國休米脫伯兒博士發明專治身弱血虧精力不足等症靈效異常多令進補本品最宜依各人體質製有五種服者得依自己情形選服其一尤有事半功倍之效說明請閱盒內仿單

經售處 上海 五洲 中西 華英 華美 新華 實華等各藥房

解決女子停經問題

專醫女子停經腹大如孕生產過多體弱多病有孕怕育不顧生產先生祖傳秘方靈驗無比解決女子停經問題頗具確實把握可於最短期間負責保證通經門診一元醫寓英大馬路大慶里東二弄一百九十五號

「有孕怕育」「保險通經」

女科專家 馬春波啓

女科專家 惠爾康 停經怕育 保證通經

□月經不調□婚久不育□停經乾血□赤白帶下□限日全愈

（取名調經種子丹）此丹有調經種子之功去瘀生新之效每日一顆開水送下百無一失（每顆五元）如五個月之外者另用降生錠一枚裏外兼治定能奏效神速（每錠十元）

保身如意丸粉爲內服外用倍元固腎添精益髓之絕對聖藥每瓶一元仿單另詳尚有：外用避孕香交能保毒避臭節制生育萬無流弊爲有史以來罕有之避孕良藥每盒一元郵匯加一郵票九五索章附郵上海英租界三馬路東勒威大藥房經理

注意注意

久咳成癆

多咳傷肺日久成癆查治癆必愈之藥今外國醫藥兩界尚無發明目下只有一唐拾義大醫生久咳丸直接有革咳溶痰之效間接有防癆保肺之功正本清源此丸每瓶一元此丸每瓶夾附驗券可換一張總行可換畫一張無分附辦法與上述不同者均請勿誤購

總行上海愛多亞路廣西路角

唐拾義父子大藥廠

避毒固本丸粉 專治男子腎虛損腎虧陽萎遺精早洩乾道不舉下元不固玉無望能扶元固精添精益髓內服外搽立見奇效每種每盒二元

節育避孕粉 有節育避孕之功血之效雖生產素密之婦女連服二料立即停孕且體強如常日後要受孕服還陽丹再能復產每盒二元一料四元有孕怕育服千金通經丸限日見效

包好白濁丸 無論五淋白濁已久初起小便紅腫溲尿刺痛久淋體虛服之三小時內立止每盒一元外埠函購寄費加一

四馬路丹桂第一台隔壁 中南藥房

山得爾彌地

華商新華行經理 上海江西路五一號

春季大減價大贈品 月內八折

本社爲謀顧客新春行樂聊增興趣起見除一律照碼減售八折外特添報附送贈品如下 滿洋一元以上新奇玩具一只滿洋五元以上中外大戲院或大世界入場券一張外埠改贈調味精粉天一味母一大瓶

▲補血強精片 男女可服一元五角
▲真空療腎機 連藥每具八元
▲節育避毒器 四角三角二角角半一角特製一元女用七角
▲保溫自療器 三元五元男用六元
▲防孕山額靈 用法極便每盒一元
▲白帶貴妃球 每盒九角可用六次
▲愛神如意膏 預防性病五角八角
▲小兒方便袋 二元一元半一元
▲象皮月經帶 二元元半一元二七角

此外各種自製及中外名藥衛生用品等另詳仿單承索即寄外埠函購寄費加一 總發行所上海六馬路中央大戲院東首 百靈藥社 電話一九八〇四

專醫女子停經 有孕怕育 保險通經

□女科專家□貢石麟先生□專治女子停經腹大如孕□以及生產過多體虛多病□有孕怕育不顧生產□先生有祖傳秘方能於一星期間負責保險通經□確能解決婦女一切痛苦□門診一元□醫寓跑馬廳二馬路口平樂里九十四號候診

白濁專科 姚佐賴 除根白濁丸

諸君曾服諸般白濁丸不靈者不可不一試 每瓶三元 診所上海三馬路大舞台對面 姚佐賴醫生啓

百樂膏 專治凍瘡

百樂膏治男女凍瘡爛腿爛腳各種凍瘡濕毒腳丫濕爛熱癤雖十年廿年難愈之症無效即搽此膏立能拔毒收口有非常之奇效每包二角每匣半元不靈退洋另洗瘡藥粉二角外埠寄費加二

本館戴君代售

荊非女性辯

（丹翁）

上期本報雪因先生那篇『關於女作家號』當中，談到『諒荊』一字，他下面頭一回鄭重括弧，說『恕我用一個不屬於女性的古典』，的確覺着荊字，完全非屬於女性的[illegible]。這種斗方名士丹翁看來，的確覺着荊字是否男性問題，和[illegible]一首辯荊的語文，只限定荊字是否男性問題[illegible]。因爲他們那些書，我並未見過，來由去水，一概不知，任何方面[illegible]負開罪的責任，話說回來，荊何以不屬男性呢[illegible]荊，普通都是荊室，客氣點的，就稱一聲拙荊，或是賤荊[illegible]而荊的諸位，最喜歡省吃儉用的[illegible]縮稱，就是作家了，不過在下的拙荊，我并[illegible]民以外，還未曾表現過什麼作家一般，妙在如今卽以[illegible]得上斗方名士了，至於雪因先生所用的古典，或者就爲[illegible]白曾經弄成和韓家裏，發生過一回關係，[illegible]不一定算男性，不信聽聽李太白上荊[illegible]潭士相聚而讌曰』嗎，潭，固然是[illegible]聽聽『使天下豪傑奔走而趨之』那一句，可就更[illegible]直連李太白皆懷疑起來，以爲[illegible]且是女性，何以呢[illegible]不是女性，[illegible]麼她還要『心雄萬夫』呢，哈哈，

陸翁僊瑣：購梅四千圓

[illegible]者，知[illegible]，無不[illegible]，惟[illegible]本記者[illegible]，則[illegible]每多[illegible]周[illegible]記者[illegible]人知之，故自八年以後[illegible]中國之[illegible]，長留[illegible]上[illegible]事，[illegible]有好梅[illegible]

自梅花定爲國花以後，聲價[illegible]高，然梅花本爲高品，古人比之爲高士，除梅林香雪海外，以盆梅爲清供，屈曲橫斜，所謂暗香疏影者是也，蘇州陸貴雙君，爲外交部所派駐溫古華領事，乃辭而美，或[illegible]村[illegible]事，暗周龍光，而不向崔啓齒也，

未就，家居以品茗養花爲樂，去臘購得梅花八十盆，代價四千元，開皆佳種也，據陸君云，則此八十盆梅，以四千元得之，實爲至廉之價，宋美齡夫人見而愛之，願倍其值，以八千元購此盆梅，爲值計百元一盆，亦可謂買花不惜錢矣，然而陸君尚不肯割愛，此可謂好花自有其眞，而愛花亦能成癖，况梅花今爲國花，亦自有其莊嚴之態，孤山處士，今後亦將揚眉吐氣矣乎，（含英）

中日交涉中之崔士傑

（絳雪）

中日交涉之談判，我方參加者，爲周龍光司長，及山東交涉員崔士傑，崔北人，爽直和藹，折衝樽俎間，振振有詞，芳澤考[illegible]，[illegible]索[illegible]二十餘分[illegible]而[illegible]發言，則[illegible]往[illegible]中之[illegible]言，[illegible]

□邑廟福佑路之燈市（家麟攝）

龍之旁門之張壽鏞

（[illegible]秋）

財政次長張壽鏞君，每星期必往返滬甯一次，緣財政部與上海金融界接洽之事多，故與宋子文往返頻，至滬後，恆駐中央銀行三樓辦公，張乘火車，向不購票，或謂亦因來回次數較多，每次購票，不勝其煩，故在路局記帳總算，則尚待證實，昔日車上查票員，以及站上收票員，未知其爲次長，向其索票，索票不得，乃請補票，張出一名刺，路員乃唯唯去，張下車時，亦由一路警侍候，在前開路，不經收票處，而走旁門出月台，路員現已熟悉，不再向其架駛索票矣，

子的母是小房

（鳳子自南京寄）

有城北氏者，昔以省委外甥之關係，當去秋『丹桂』『飄香之『初』，由長江北某縣公安局，日前，民政廳長坐輪[illegible]，某省委且與同往某縣，其[illegible]私親，頃謂[illegible]，[illegible]長[illegible]後，卽下[illegible]省之命，城北氏交代後，乃[illegible]太太

人者，卽省委之姊，而省委公館拏叱爲姑太太者也，姑太太以子失職，大怒，呵斥其弟，謂汝身爲省委，乃不能庇一外甥，有何面目對祖宗，某省委惶恐，往與民政廳長商，初未邀可，迨三交涉，乃允委爲滬杭路某縣縣長，時已深夜，省委冒雪而歸，姑太太猶盛氣相待，迨聞報告，始霽顏而去，今城北氏已往某縣視事，姑太太亦板輿迎養矣，世人稱懼內者曰季常之癖，若某省委之懼姊，殆可謂仲常之癖歟，

[illegible]頭時，已十二時，而愛尚未[illegible]久之，達一時有半，始見愛乘

□首都不日將有一國風報出版，爲景梅九等所主辦，開閻錫山總司令亦出資三千元，（列）

□首都夫子廟市口，由反日會沒收之貨一具，係專爲拘囚販賣日貨之奸商而設，前日有張光有者，曾被該會拘囚示衆，歷數小時，（公）

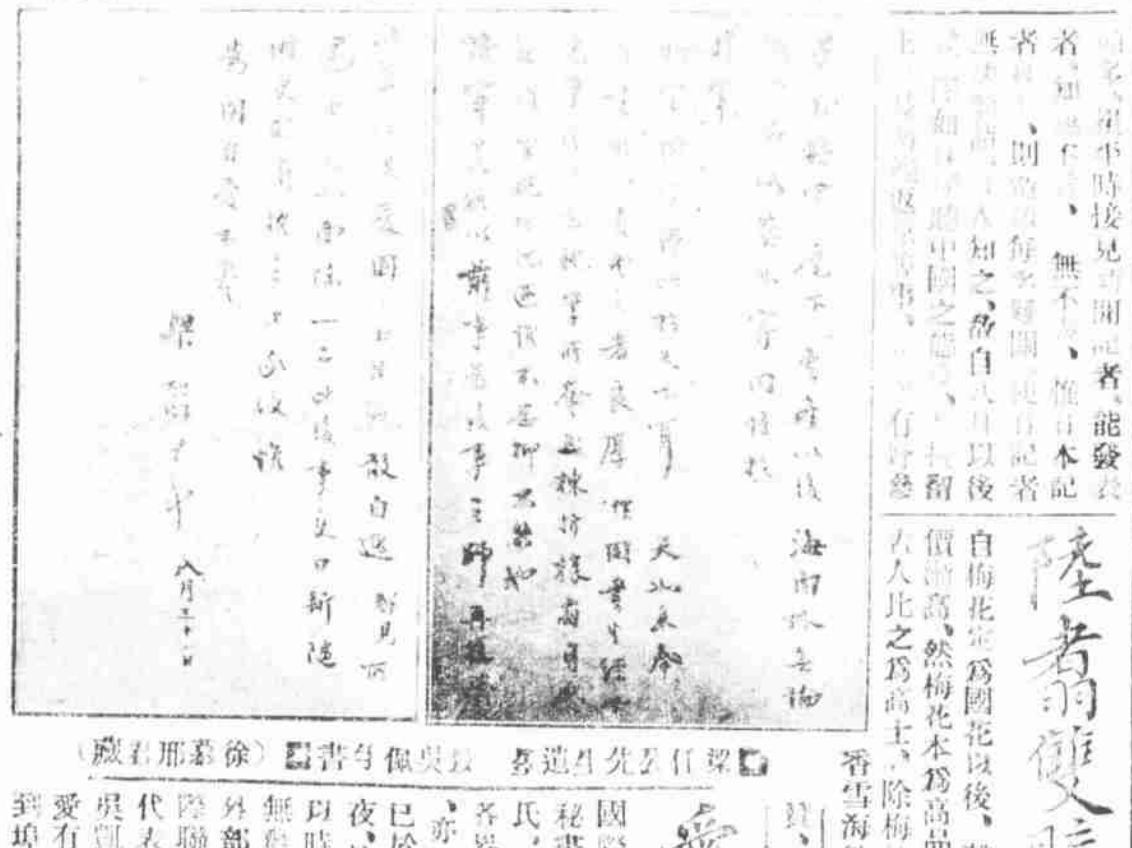

□梁任公先生遺墨　甚爲僞以爲書□（徐慕邢君藏）

愛文諾四次拋錨記

（神鼎）

國際聯盟會副秘書長愛文諾氏，來華遊歷，各界歡迎招待，亦極熱烈，愛已於十八日之夜，趁輪赴漢，以時在夜分，無歡送者，僅外部秘委之國際聯盟會中國代表處秘書長吳凱聲，以與愛有所接洽，到埠送行，吳汽車駛至，據愛言，自寓出發，爲時尚早，不圖途中汽車拋錨，達四次之多，『三次均小損壞，移時卽修復，末次則不可再御，祇可易車抵埠，』評者謂我國在國際聯盟，亦幾如愛所乘車之屢屢拋錨也，

□香菱三嫂，既自香菱家出走，延金姓律師與假父交涉，然無後盾，各費俱無所出，僦荳芽於一小客棧中，節後或仍須包與他家以償宿逋，（迦）

夠不夠味兒

（微妙）

一一九一號的本報，載有『這是什麼味兒』一文，茲據友人傳述，曾有一家國貨味之素的廠家，到工商部請求專利，但這一家確是國貨，而且有好幾個廠，與前文所說『自已簡直沒有廠，把國外的味之素販買過來，改頭換面』等話，完全不對，而且工商部也並沒有撤銷他們的專利，也有人說，有許多國貨的味之素，釀出了一種酸臊的空氣，那末要問到底是什麼味兒，連我也不知道，

時報館之造房官司

（神獅）

黃伯惠君，接辦時報館後，以巨金購辦機器，又在小花園對面已有地產，蓋造印刷所房屋，當造屋時，曾延德國工程師裴德考，辦打樣監工諸務，訂明公費一千四百兩，屋之工程，於去年八月間完竣，時報卽遷入辦事，乃黃君以根據合同，裴氏尚具印刷房內裝置中層地板之計畫，啟鋪屋內橡木地板，並繪書樹及護壁板樣子，令裴陸續爲之，裴既蔵事，乃指爲添加工程，要求工作費銀四百十三兩八錢七分，打樣費一千三百兩，黃君因事在合同範圍以內，不能增付，未之應，裴遂請魏律陸聰祖律師，在臨時法院，控黃君欠款不理，黃君委託館員黃蘭蓀君代表，亦延楊國樞江一平二律師辯訴，此案經法院審理，以裴所提之工作打樣，在以前與王鴻記營造廠所訂建築合同中，卽經提及，而與裴所訂合同，亦有嚴密規定，依據契約，裴無再向黃君索償之理，故判決原告之訴駁斥，訴訟費用歸原告負擔，黃君素不好訟，茲以時報事而訟，殆亦不獲已也，

□時報館之新屋

品質香味並皆佳妙

別墅牌香烟

莊溫寬坐轎進閶門

（[illegible]）

蘇州在沒有人力車的當兒，全是坐那一種轎子，由藍呢轎子漸漸兒變成了籐轎，自從城裏通行了人力車以後，轎子漸漸的淘汰了，除了人家喜事裏的喜轎，喪事裏的魂轎之外，不大再見有轎子，而城裏又不通行汽車馬車，所以任憑你闊的官僚，到了蘇州城裏，除却騎馬以外，無論何人，只好坐人力車，雖然坐人力車，從廣義說來，也不能算人道主義，然而比較那橫衝直撞的汽車，較有平民臭味，不過坐人力車，終沒有坐轎子的威嚴，國民政府成立以後，就是從田幸到蘇州關監督上任的那一天，聽說坐過了一回四人抬的藍呢轎子，最近莊思緘先生在舊曆新年，從上海到蘇州去一趟，住在鐵路飯店，大概去會他的老友張仲仁先生，商量蘇江蘇通志的事吧，[illegible]天[illegible]然，也被他呼着了[illegible]轎子進[illegible]，但是好走吧，

紀北平之陰毛官司

（[illegible]）

據平友函述，北平地方法院，近有一件陰毛官司，情節奇趣，緣有一金姓者，服務於長辛店某機關，與妓女馬蘭芬有婚姻約，借其生母周氏，宵遁至瀋陽，不久以床頭金盡，馬乃頻加白眼，露意悔約，歷年所耗，頗不貲，旋以在瀋淫業不振，復輾轉至北平，搭住香廠大安里某二等茶室，長辛店距平密邇，金亦時作平遊，一夕，無意中忽遇馬，金猶戀戀舊情，詎馬與其母，堅不承認前事，指金意在訛詐，金怒而訴之法，初審以各執一詞，將馬交保暫釋，馬既出，揚言彼因貌美，致爲宵小覬覦，好事者爭爲宣傳，時淫業乃大盛，由二等茶室晉級而至頭等小班，現隸陝西巷之泉和，北班金聞之益憤，糾以馬母周氏誘逃其妻爲淫爲詞，訴諸法院，前日開審，金堅執與馬有婚約，且謂曾育一女，馬氏母女則非但不認婚約與生育，且謂向未到過長辛店實娼，最後馬所延之辯護律師起立，謂此皆一面之詞，求足憑信，現有一事實，可作未訂婚約之確證，原告曾向人言，馬氏下部陰毛甚多而黑，實則周年五十有一，氣血既衰，陰毛早已黃枯，至其女則其陰阜低平，陰毛稀少，實則蘭芬陰毛既多而黑，乃生在陰門之下，金所云云，適得其反，可證金與馬之關係，非但無訂約育女之可能，卽曾睡覺之事，亦尚談不到此，某律師滿口陰毛，侃侃而談，閩庭爲之忍然，法官亦忍俊不禁，卽命退庭，聽候再審，當時旁聽席上，咸稱該律師調查證據之能精細入微，但有可研究者二點，（一）金與馬旣有婚約，則馬氏爲其岳母，何所見而批評岳母之陰毛，（二）某律師調查證據，何以能深入陰戶，而知之如此其詳，此則非局外人之所能知矣，

北平評書之取締

（[illegible]）

北平評書，多在小茶館，座位[illegible]成[illegible]，後起無人，亦有江河日下之勢，有若[illegible]如者，尤[illegible]出衆，能將好漢舞台明斷，頗有[illegible]，蓋評書一技，本源，實爲個中翹楚，故文人亦樂就之，然其營業，殊不若說施公案者之爲下等社會人所歡迎，殊覺相形見絀，亦卽聊借之所由分也，近頃社會局，取締評書，如施公案，彭公案，濟公傳，西遊記，封神傳等，皆在取締之列，然黃天霸之勢力，在北方，猶不亞上海之白娘娘小方卿，一旦禁止，業此者卽能改說他書，然

□勞資的爭鬥□

闊老爺剝釋藥戶稅

（寶鳳）

江蘇印花稅局，在陳家麗雲坊，設上海特區印花稅分銷處，[illegible]海上數家，[illegible]敷數[illegible]，[illegible]數目，[illegible]琴[illegible]陳開泉，[illegible]各書寓，[illegible]導察[illegible]印花貼用，事後，或以[illegible]等六[illegible]書於[illegible]書於[illegible]女之西[illegible]，[illegible]打丸上部局已自[illegible]，[illegible]花[illegible]局已[illegible]之[illegible]，[illegible]自[illegible]，[illegible]者[illegible]，、與闊老爺暗談，經闊老爺剖釋，工部局已諒解，元宵節邊，分銷處即發第二次之[illegible]道通[illegible]也，分銷處[illegible]於[illegible]十[illegible]社中，[illegible]舊[illegible]正[illegible]目，[illegible]妃[illegible]

[illegible]，約數十人，迄斷[illegible]，不爲[illegible]會歡迎，其營業亦[illegible]落千丈，今該業已組一會，並委自制，選舉[illegible]，聞經此一番整理，凡說施公案者，或可恢其太甚，而爲改良

燒香，至於蓮社，禮佛畢，隨喜兩廊，問悉分銷處內容，則拊然曰，吾儕初不知徵收室子印花稅，乃在蓮社，君爲佛門弟子所辦，進以馬頭之後，吾儕當來處罰而也，分銷處諸職員，見妓院中人，遂漸明瞭，擬日內即各大場戶各老鴇勸導

□滬江大學西劇社，定於三月二日下午九點一刻，演一三幕劇，劇名曰『値得登廣告』，地址借座愛普廬戲院，（毅）

女明星最小之汽車

（秋）

好萊塢電影女明星高琳摩爾 Colleen Moore 以頑艷見長，獨樹一幟，前年明星大選，得票最多，今年結果，亦得第二，報界捧之頗烈，去年冬，特在福特汽車公司，定製汽車一輛，價八百七十五元美金，棕黑色，車身長僅六十英寸，（合我國五尺許）寬二十六英寸，無篷，四只汽缸，容二座，而速率與八汽缸者無異，風頭健極，斯爲全美最小而又最精緻之汽車，每當日落，摩爾卽駕車於好萊塢之山麓，行人莫不佇足一觀其風采也，（呂公自舊金山通訊）

□金小香小鴛鴦姊妹二人，已到上海，元宵後擬樹幟春申，（寶）

□前度劉郎剩日之宓妃，曾爲漢皋所佩，入現已大腹便便，聞近又新識歐夕，但腹中則確係國產，（秋）

□名女新劇家王美玉□君

□法租界黃金榮張嘯林杜月笙三君，十七日之夕，在華格臬路張杜私邸開中法同樂會，張夜宴，唱堂會戲，海上中法兩國聞人，一時畢集，戲中如杜根發乃子等之黃鶴樓，劉偏周瑜柏子龍，年皆未及弱冠，而英姿颯爽，唱做俱佳，顧京周華女士之鴻鸞禧，金松驅斡之佚，金玉奴姿色之豔，雖法人亦皆贊賞，餘如得天居士徐慕邢君之劇，惜以時晏，未及觀（鳳）

□宓妃既懷娠退隱，其妹老八以雅妃之名應徵，另有名宓妃者，殊與宓妃無涉，（花）

七寶初護

（[illegible]）

十稔前，海上名妓世家中，有時家姊妹花，長爲時鳳儀，次時韻籟，幼時第，新陳代謝，咸負豔名，前二時，爲名鴇阿娥所包，時鳳儀嫁呂月樵，爲呂美玉美秋之母，時韻籟適桑伯尹君，誕子女各一，無復出山，易名韻籟，居葛羅路，近又嫁名醫龐君矣，時第曰老七，貌最艷，爲阿娥所撫畜，淞滬警察廳長徐國樑，初欲娶時七爲第五姬，時七畏其強暴，執不可，匿於一品香小主人徐通洪君許，及徐國樑別娶情歸老九始出，然頗戰栗自危，亟欲退休，會有一四明虞姓客，曰阿聰哥者，謙恭納交，與時七善，阿聰哥爲大名鼎鼎之阿德哥之族弟，在甬滬有產業，在滬亦設市廛，見時七困於二徐之間，遂效毛遂自薦，時七諾之，未幾，阿聰哥量珠爲聘，卽一變而爲虞姬，時家豔幟遂撤，似猶不無睠念，或甬或滬，行所客，賦屬於虞，然識者已慨三時鳳趣也，時七旣嫁，隨其蹤跡不定，以不爲大婦未能如娥皇女英，同居一室，惟七載之間，相安於無事耳，去歲，聰攜七居滬後，蹤跡忽疏，久之，且數月不與瞰養，七素儉，刻苦自守，聰後雖偶至，未以償台高築，無以卒，疑七有去志，益不至嘗爲倩夙逋，七歲，乃責聰，聰怒，七初不欲下堂，見聰涕泣陳請，聰亦不聽，僅允七自由行動而已，七子然一身，莫知適從，幸遇十稔前之舊客，詢知其事，憫其遇，爲言於諸名妓，會民和右之時稍書寓，顧老三以明妃老七，隸屬一節，浪漫不循軌道，正物色人才以補，見七，愛其韻妙，卽約定合作，故元宵節後，所謂時韻老七者，非復彼意氣飛揚之老七，而爲此和藹輕盈之老七矣，七以久爲良家婦，且以夫去家傾，神志懊喪，殊寡言笑，殆不爲海上游冶兒所悅，或爲上流入士所賞識耳，七初名時第，茲又以時韻名，殆亦所謂識時之俊傑，又七在虞家時，人稱之爲虞七小姐，或簡稱爲七虞，詩韻中有七虞，今則時韻家有七虞，亦軼話也，因擬聯以聯曰，時乎時乎，虞兮虞兮，

（榜花）

□時韻老七□

本報所有稿件均經版權註冊禁止轉載翻印（[illegible]）